

Module Kinderfysiotherapeut

Werkwijze aanpak overgewicht kinderen



Proeftuin aanpak overgewicht kinderen 's-Hertogenbosch

Versienummer: 2.0
Datum: 26-05-2023

Inhoud

1. Vooraf	2
1.1 Hoe is deze module ontstaan?	2
1.2 Waarom deze module?	2
1.3 Wat verder belangrijk is	2
2. De aanpak en de rol van de kinderfysiotherapeut	3
2.1 Een aanpak in 6 stappen	3
2.2 De rol en positie van de kinderfysiotherapeut in het netwerk.....	4
3. De taken en activiteiten van de kinderfysiotherapeut	6
3.1 Stap 1 Overgewicht constateren	8
3.2 Stap 2 Vaststellen wat er speelt	9
3.3 Stap 3 Samenhang en aanpak bespreken	11
3.4 Stap 4 Plan maken en taken verdelen	11
3.5 Stap 5 Aan de slag	11
3.6 Stap 6 Zorgen dat het blijft werken.....	12
Bijlagen	13
Begrippenlijst	14

1. Vooraf

1.1 Hoe is deze module ontstaan?

De aanpak Kind naar Gezonder Gewicht staat beschreven in het 'Landelijk model ketenaanpak voor kinderen met overgewicht en obesitas' (VU/Care for Obesity 2018). Dit model is gebaseerd op wetenschappelijke kennis en praktijkervaringen van acht proeftuingemeenten, waaronder de gemeente 's-Hertogenbosch. Het boek 'Overgewicht en Obesitas bij Kinderen. Verder kijken dan de kilo's' (Mil, van E. en Struik, A. 2015) heeft voor dit model als inspiratiebron gefungeerd.

Sinds november 2021 is JOGG eigenaar van en verantwoordelijk voor de verdere lokale implementatie en doorontwikkeling van deze aanpak. Voor verdere informatie over het landelijke model, hoe je een aanpak in jouw gemeente kunt inrichten, welke onderliggende visie daarbij hoort en wat deze visie vraagt van professionals, verwijzen we naar de website:

<https://kindnaargezondergewicht.nl/>

Deze module is een aanvulling op het landelijk model en laat zien hoe de rol van de kinderfysiotherapeuten kan worden ingevuld, gebaseerd op de praktijk van de aanpak in 's-Hertogenbosch.

1.2 Waarom deze module?

Het doel van deze module is de kinderfysiotherapeut een volwaardige en herkenbare rol in de aanpak van overgewicht bij kinderen te geven en te laten in nemen. Het heeft sterk de voorkeur dat er in het netwerk samengewerkt wordt met een kinderfysiotherapeut vanwege de specialistische kennis over ontwikkeling van kinderen en jongeren en het gebruik van specifiek voor kinderen en jongeren ontwikkelde bewegingstesten. Er zijn een aantal redenen die een bijdrage van de kinderfysiotherapeut in de aanpak wenselijk maken. De kinderfysiotherapeut ziet veel kinderen met een bewegingsbeperking. Kinderen met een bewegingsbeperking hebben een hogere kans op overgewicht. De kinderfysiotherapeut is in dit geval een belangrijke partner in het signaleren en bespreekbaar maken van het overgewicht bij deze doelgroep.

1.3 Wat verder belangrijk is

De module is niet bedoeld om in te zetten als dé manier waarop de samenwerking moet worden ingericht. Het is een 'best practice' en daarmee dus een voorbeeld. Iedere gemeente, GGD, wijk, gezondheidscentrum, huisartsenpraktijk en ziekenhuis heeft zijn eigen signatuur die van invloed kan zijn op een passende werkwijze. Daar waar in dit document gesproken wordt over het kind met overgewicht wordt ook het kind met obesitas bedoeld. Met de term 'ouder' wordt de primaire verzorger van het kind bedoeld. De Zorgstandaard Obesitas, de NHG-richtlijn Overgewicht en de JGZ-richtlijn Overgewicht zijn als basis gebruikt om de werkwijze te ontwikkelen.

Dit document is opgesteld in samenwerking met Van Lith Healthness, 's-Hertogenbosch

2. De aanpak en de rol van de kinderfysiotherapeut

2.1 Een aanpak in 6 stappen

De aanpak is onderverdeeld in verschillende processtappen en kent een cyclisch ritme. Soms ontstaan er nieuwe inzichten, soms ook zijn er veranderingen in de omgeving of bij het gezin zelf die ertoe leiden dat een aantal processtappen opnieuw doorlopen moet worden.

Onderstaand figuur toont de verschillende processtappen. Deze worden uitgebreid beschreven in het hoofdstuk 'Proces' van het landelijk model. In de volgende paragraaf is beschreven wat de rol van de kinderfysiotherapeut is in de aanpak in 's-Hertogenbosch. In hoofdstuk 3 wordt dieper ingegaan op de specifieke taken en activiteiten die horen bij deze rol.

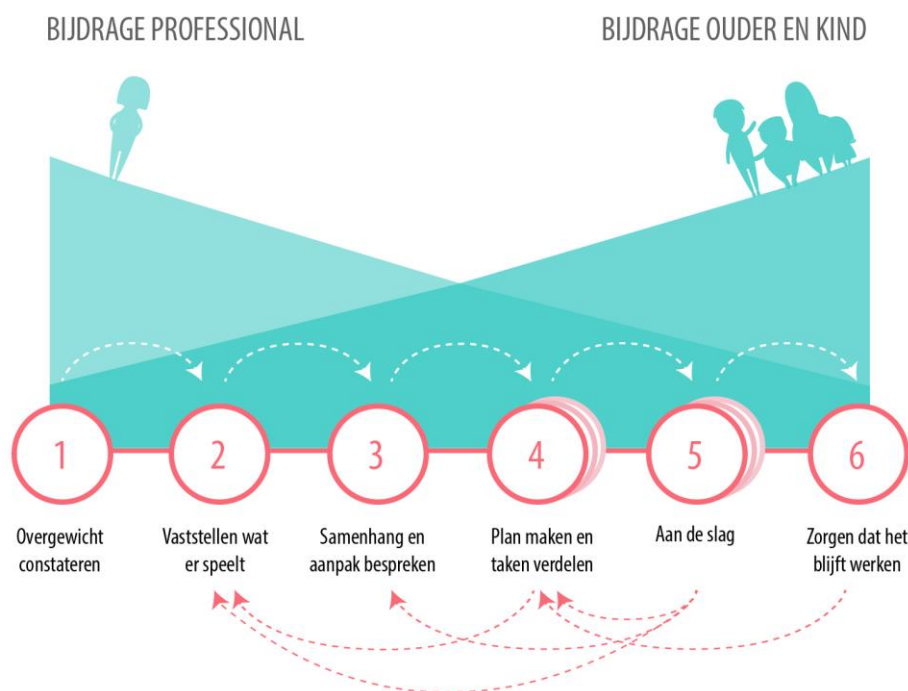

Figuur 1 Processtappen van het landelijk model 'Ketenaanpak voor kinderen met overgewicht en obesitas' (Care for Obesity, december 2018).

2.2 De rol en positie van de kinderfysiotherapeut in het netwerk

PARTNERS MET ALGEMENE MEDISCHE KENNIS										
Jeugdgezondheidszorg	✓		✓	✓				👂		👂
Huisarts	👂	👂	👂	✓				👂		👂
Kinderarts	✓		👂	✓	👂			👂		👂
PARTNERS UIT DE WIJK										
Wijkprofessionals		👂						👂		👂
Professionals onderwijs		👂						👂		👂
Interventie-aanbieders										👂
GESPECIALISEERDE PARTNERS										
Specialistische psychosociale zorg		👂					👂	👂		👂
Specialistische medische zorg						👂	👂	👂		👂
Paramedici	👂	👂				👂	👂	👂		👂
Overige beroepsgroepen		👂								👂

✓ KERNTAAK
👂 EIGEN KEUZE PROFESSIONAL
👂 INDIEN NODIG

Figuur 2 Partner schema van het landelijk model 'Ketenaanpak voor kinderen met overgewicht en obesitas' (Care for Obesity, december 2018)

De rol van de kinderfysiotherapeut is of kan van belang zijn bij het constateren van overgewicht (stap 1), vaststellen wat er speelt (o.a. signaleren en diagnosticeren van beperkingen in het bewegingsgestel) (stap 2), de samenhang en de aanpak bespreken (stap 3) en in de begeleiding indien dit door de kinderfysiotherapeut geïndiceerd is (stap 5).

De kinderfysiotherapeut blijkt gemakkelijk toegankelijk voor kinderen met overgewicht en hun ouder(s) als zij actief hulp zoeken voor begeleiding bij de aanpak van het overgewicht. Er is geen verwijfsbrief nodig en er wordt geen aanspraak gedaan op de eigen bijdrage van de zorgverzekering. Daarnaast zien het kind en zijn ouder(s) een aanpak van overgewicht door meer (te) bewegen vaak als een meer kindvriendelijke en gemakkelijkere benadering dan het invoeren van een gezondere voedingsstijl. De kinderfysiotherapeut merkt dat begeleiding naar een actievere en gezondere leefstijl voor veel kinderen / gezinnen lastig is. De begeleiding van de kinderfysiotherapeut richt zich vooral op het stimuleren van beweging en/of het wegnemen van bewegingsachterstanden bij het kind. In de begeleiding zijn ouder(s) beperkt of niet betrokken terwijl ouder(s) een belangrijke rol vervullen in het creëren van een omgeving waarin het kind een gezonde leefstijl kan aannemen. Bij veel gezinnen blijken er andere problemen aanwezig te zijn die het doorvoeren van een

gedragsverandering op leefstijl bemoeilijken of zelfs onmogelijk maken. Problemen die niet tot de expertise van de kinderfysiotherapeut behoren maar waarin andere partners in het netwerk wel van betekenis kunnen zijn.

De kinderfysiotherapeut is de expert op het signaleren en diagnosticeren van mogelijke bewegingsbeperkingen. Een inschatting van de conditie, motoriek, kracht en bewegingszelfvertrouwen van het kind geeft belangrijke informatie voor de wijze waarop het kind het best begeleid kan worden in het bevorderen van een actievere leefstijl. Uitgangspunt daarbij is dat een kind zonder bewegingsbeperking en voldoende bewegingszelfvertrouwen begeleid wordt door wijkprofessionals (combinatiefunctionaris, jeugdverpleegkundige). De kinderfysiotherapeut wordt in de begeleiding betrokken als daar een duidelijke indicatie voor aanwezig is.

Een samenwerking van de jeugdgezondheidszorg (JGZ) met de kinderfysiotherapeuten biedt extra mogelijkheden op tijdige signalering van overgewicht bij een kind, een meer complete diagnostiek over de (on)-mogelijkheden in de verdere begeleiding en inzet van expertise / zorg op gebied van bewegen indien dit geïndiceerd is. De kinderen met overgewicht en hun ouder(s), die zich direct wenden tot een kinderfysiotherapeut voor begeleiding, krijgen door de samenwerking met de JGZ via een warme overdracht een begeleidingstraject aangereikt dat een grotere kans biedt op succes in het realiseren van de gewenste leefstijlverandering.

3. De taken en activiteiten van de kinderfysiotherapeut

In onderstaand schema worden de taken en activiteiten in grote lijnen weergegeven. De donkergroene blokken geven steeds een van de processtappen weer (waarbij wordt aangegeven welke professional deze stap uitvoert). De lichtgroene blokken geven de belangrijkste activiteiten van de kinderfysiotherapeut weer.

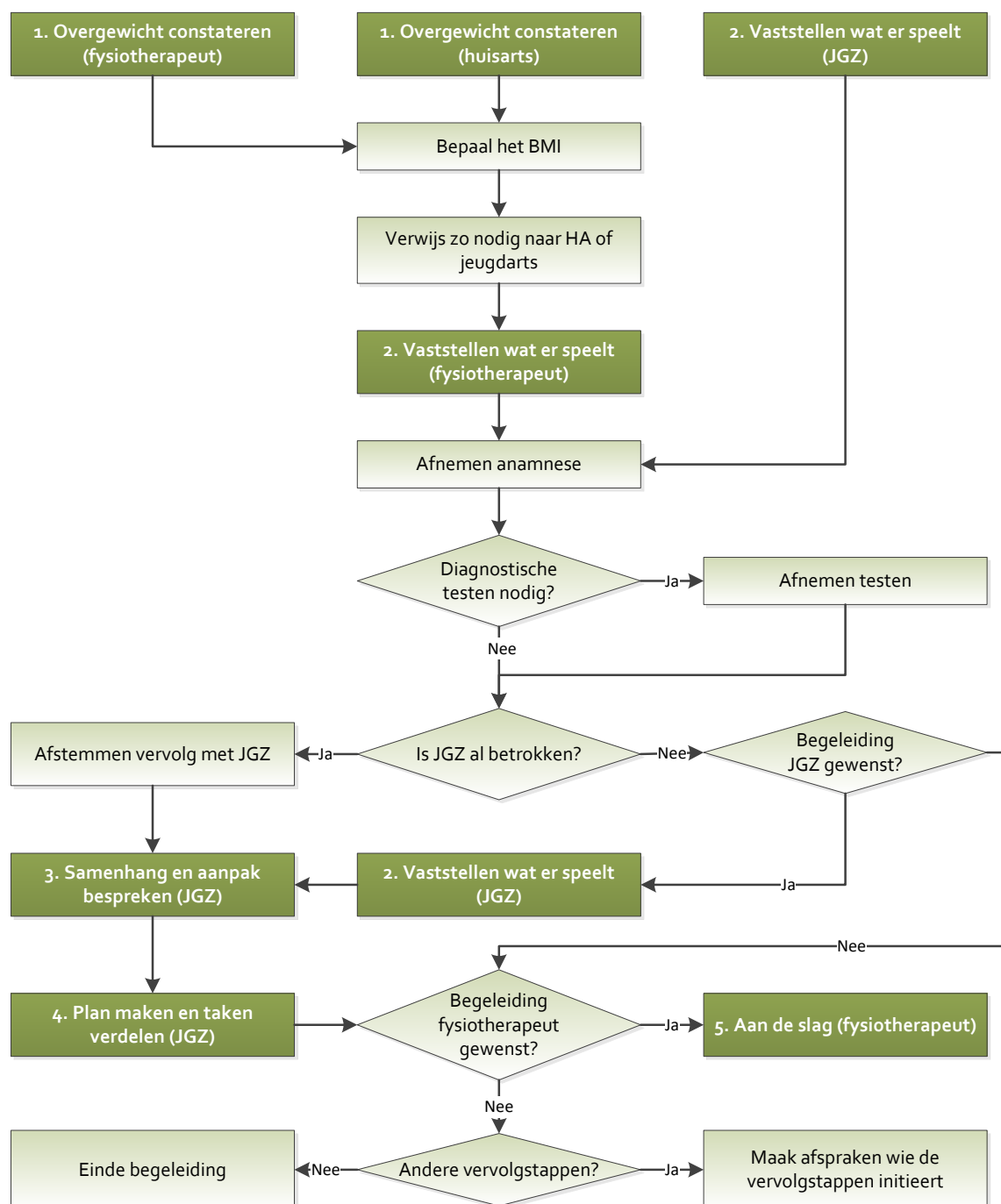

Figuur 3 Processchema taken en activiteiten

Een kind met overgewicht kan op twee manieren instromen in het proces:

- A. Instroom na constatering van het overgewicht door de kindertfysiotherapeut (waaronder op eigen verzoek ouder(s)/kind).
- B. Na verwijzing door huisarts (er is nog geen brede anamnese afgenomen en JGZ is nog niet betrokken).
- C. Instroom door verwijzing door de JGZ voor een diagnostisch consult bij de kindertfysiotherapeut (JGZ heeft al een brede anamnese afgenomen).

In de volgende paragrafen worden de verschillende stappen en activiteiten toegelicht.

3.1 Stap 1 Overgewicht constateren

Doel

Het (vroegtijdig) signaleren van overgewicht van het kind.

Acties

1. Meet en weeg het kind.
2. Bepaal BMI aan de hand van tabel Afkapwaarden BMI kinderen (bijlage Fys.1 Diagnostisch Instrument).
3. Bespreek het resultaat, eventueel met behulp van de gewichtsverloopkaarten (bijlage Alg.1).
4. Indien BMI hoger is dan het equivalent van volwassenen BMI 35, dan is onderzoek door kinderarts geïndiceerd. Verwijs ouder(s) en kind naar huisarts of jeugdarts voor verwijzing naar de kinderarts.
5. Indien BMI lager is dan het equivalent van volwassenen BMI 35:
 - a. Indien kind obesitas heeft (tussen equivalent volwassenen van BMI 30 en 35), verwijs kind naar JGZ of huisarts voor medisch onderzoek.
 - b. Stap 2 'vaststellen wat er speelt' kan direct gestart worden.

Output

- Eventuele verwijzing naar huisarts of jeugdgezondheidszorg

Hulpmiddelen

- [Bijlage ALG.1 Gewichtsverloopkaart](#)
- [Bijlage FYS.1 Diagnostisch instrument](#)

Extra informatie

De mate waarin de kinderfysiotherapeut een actieve rol vervult in het signaleren van overgewicht kan variëren en is afhankelijk van welke rol de kinderfysiotherapeut zelf wenst te vervullen.

Mogelijke opties zijn:

Optie 1: Volgende rol

Een kind komt op consult vanwege overgewicht. Kinderfysiotherapeut start de anamnese (stap 2).

Optie 2: Actieve rol:

Kinderfysiotherapeut constateert overgewicht kind op basis van zicht terwijl het kind vanwege een andere reden de kinderfysiotherapeut consulteert. Aan ouder en kind wordt gevraagd of het vermoeden van overgewicht onderzocht mag worden door een BMI-bepaling.

Optie 3: Proactieve rol

Ieder kind dat voor een eerste consult bij de kinderfysiotherapeut komt, wordt gemeten en gewogen tijdens het consult (indien het kind hiermee akkoord gaat). De kinderfysiotherapeut bespreekt altijd kort het resultaat van de meting.

3.2 Stap 2 Vaststellen wat er speelt

Doel

Het afnemen van een anamnese in het kader van het overgewicht van het kind.

Input

- Indien verwezen door de JGZ: relevante informatie uit anamnese JGZ.

Acties

1. Neem een anamnese af en bespreek de bevindingen.
2. Inventariseer de hulpvraag van ouder en kind.
3. Neem de DUX-25 vragenlijst af.
4. Observeer beweging kind door inzet van een spelletje.
5. Beoordeel op basis van anamnese en observatie of inzet van diagnostische testen nodig is.
6. Indien dit wordt ingezet:
 - a. Neem 6-minuten wandeltest voor meten van conditie af.
 - b. Neem BOT2-test voor het meten van kracht af.
 - c. Neem bij twijfel over motorische ontwikkeling of vaardigheden Movement ABC2 (voor 3-16-jarige) of BSID-3 (geschikt voor leeftijd tot 4 jaar) af.
 - d. Verwerk resultaten testen in onderzoeksrapport (zie bijlage FYS.2 voor voorbeeld onderzoeksrapport kinderfysiotherapie).
7. Registreer de verkregen informatie.
8. Indien de JGZ nog niet betrokken is:
 - a. Beoordeel of betrokkenheid van de JGZ gewenst is.
 - b. Bespreek de samenwerking met de JGZ. Licht toe dat een behandeling bij de kinderfysiotherapeut bij voorkeur ingezet wordt als deze geïndiceerd is op basis van een brede anamnese van de JGZ. Zie extra informatie wat de meerwaarde van inzet JGZ is/ kan zijn.
 - c. Vraag toestemming om patiëntgegevens te delen met JGZ indien contact gewenst is.
9. Indien JGZ wordt betrokken, wordt er in deze fase een brede anamnese door de JGZ afgenomen. Vanuit de resultaten van deze anamnese kan de kinderfysiotherapeut opnieuw worden ingeschakeld voor vervolg begeleiding. .
10. Indien andere vervolgstappen belangrijk zijn of de voorkeur hebben van ouder(s) of kind, maak afspraken over wie deze vervolgstappen initieert.
11. Indien er geen aanleiding is voor verdere begeleiding of ouder(s) en kind zien af van verdere begeleiding, dan stopt na dit consult het traject. Informeer in dit geval de verwijzer over het stopzetten van de begeleiding en registreer de gemaakte afspraken.
12. Registreer gemaakte afspraken en ondernomen acties in het digitaal dossier.

Output

- Resultaten anamnese en testen (indien van toepassing).
- Indien gewenst afstemming met of verwijzing naar de JGZ.
- Afspraken over vervolgtraject

Hulpmiddelen

- [Bijlage FYS.2 Voorbeeld onderzoeksrapport kinderfysiotherapeut](#)

Extra informatie

In de aanpak in 's-Hertogenbosch vervult bij voorkeur de JGZ de centrale zorgverlenersrol. Dit betekent onder andere dat de JGZ de zorg coördineert indien er meerdere partijen betrokken zijn in het zorgproces. Per casus wordt bekeken wie deze centrale zorgverlenersrol het best kan vervullen.

Inzet JGZ als samenwerkingspartner biedt:

- Expertise in het afnemen van een uitgebreide brede anamnese en uitvoeren van het medisch onderzoek (in samenwerking met huisarts en kinderarts) om een goede inschatting te maken welk vervolgtraject nodig is dan wel het meest kansrijk is.
- Expertise in begeleiding van gezinnen. De JGZ heeft kennis van de relevante componenten van een gezonde leefstijl (voeding, beweging, slapen), beschikbare bewegingsaanbod in de wijk, begeleiden in gedragsverandering, begeleiding bij lichte systeemproblematiek, licht psychosociale problemen en licht opvoedingsproblematiek.
- Aansluiting met het sociale domein (wijkprofessionals) en school (kindbespreking) om bij meervoudige problemen de casuïstiek in breder verband te kunnen bespreken en te begeleiden.
- Beschikking over een groot netwerk voor inzet van ondersteuning en zorg.

In de verwijzing naar de JGZ dient het volgende te worden opgenomen (indien toestemming daarvoor van ouder(s) is verkregen):

- BSN, NAW en geboortedatum kind
- Telefoonnummer en emailadres ouder,
- School en klas van het kind
- Algemene gegevens:
 - a. Hulpvraag ouder(s) en kind
 - b. Voorgeschiedenis van eerdere behandelingen (indien van toepassing)
 - c. Mate waarin ouders en kind gemotiveerd zijn / ingebrachte bezwaren voor begeleiding
 - d. Mogelijke belemmeringen voor succesvolle begeleiding
 - e. Met ouder / kind gemaakte afspraken over samenwerking met de JGZ
 - f. Aanvullende gegevens diëtist: voedingsgewoonten en/of wensen
 - g. Aanvullende gegevens fysiotherapeut: bewegingsmogelijkheden / beperkingen kind
 - h. Aanvullende gegevens huisarts: kopie verwijzing naar kinderarts (indien van toepassing)
- Gemeten waardes van lengte, gewicht, BMI en datum van meting (beschikbare groeigegevens bij kinderarts)
- Reeds ondernomen acties en bevindingen
- Specifieke vraagstelling voor de JGZ

Redenen voor verwijzing door JGZ naar de kinderfysiotherapeut:

- Het kind heeft klachten in het bewegingsgestel
- Het kind heeft moeite met bewegen
- Het kind heeft geen zin in bewegen
- Het kind is erg onzeker om te bewegen
- Psycho-educatie bij onwetendheid belang van bewegen voor zover de JGZ deze onvoldoende kan geven

3.3 Stap 3 Samenhang en aanpak bespreken

In deze stap is de centrale zorgverlener aan zet, in 's-Hertogenbosch is dit meestal de jeugdverpleegkundige. De kinderfysiotherapeut brengt niet rechtstreeks een casus in voor bespreking in de kindbespreking. Dit verloopt via de jeugdarts, jeugdverpleegkundige, kinderopvang, school of andere wijkprofessionals (met name (school) maatschappelijk werk). Een kinderfysiotherapeut kan deelnemen aan de kindbespreking op verzoek van een van de vaste deelnemers (o.a. de jeugdverpleegkundige/centrale zorgverlener) en/of het kind en de ouder(s).

3.4 Stap 4 Plan maken en taken verdelen

Een integraal plan van aanpak maken en de taken verdelen, aansluitend bij de persoonlijke situatie van het kind en gezin wordt door de centrale zorgverlener gedaan.

3.5 Stap 5 Aan de slag

Doel

Het uitvoeren van het integrale plan van aanpak conform afspraak. De kinderfysiotherapeut kan één van de professionals zijn die een aandeel levert door behandeling van medische oorzaken of complicaties.

Acties

1. Begeleiden van het kind conform gemaakte afspraken in het integrale plan.
2. Periodieke evaluaties (afhankelijk van gemaakte afspraken):
 - a. Neem de BOT₂ (kracht), 6 minuten wandeltest (conditie) en DUX vragenlijst af om voortgang te monitoren.
 - b. Bepaal verandering en/of voortgang op beweeggedrag.
 - c. Bepaal eventuele hobbels voor voortgang en/of mogelijke borging van het resultaat.
 - d. Nog in te zetten vervolg in het kader van begeleiding.
3. Indien JGZ betrokken is: informeer JGZ over de voortgang.

3.6 Stap 6 Zorgen dat het blijft werken

Het evalueren van het begeleidingstraject en bieden van een nazorgtraject om te volgen of behaalde resultaten behouden blijven, wordt gedaan door de centrale zorgverlener. In het geval ouder en kind in samenspraak met kinderfysiotherapeut gekozen hebben voor de coördinatie door de kinderfysiotherapeut (en niet door de JGZ) wordt deze stap door de kinderfysiotherapeut uitgevoerd. Indien nodig wordt het begeleidingstraject weer hervat bij terugval.

Bijlagen

- [Bijlage ALG.1 Gewichtsverloopkaart](#)
- [Bijlage FYS.1 Diagnostisch instrument](#)
- [Bijlage FYS.2 Voorbeeld onderzoeksrapport kinderfysiotherapeut](#)

Begrippenlijst

Brede anamnese

Een anamnese is bedoeld om inzicht te krijgen in een ziekte of aandoening. Een professional stelt hiervoor een aantal specifieke vragen. Bij kinderen met overgewicht of obesitas is een bredere anamnese nodig om inzicht te krijgen in de factoren die het overgewicht in stand houden of verergeren en die een duurzame gedragsverandering in de weg staan of kunnen ondersteunen. In het sociaal domein wordt vaak over vraagverheldering gesproken, waar een bredere (systemische) analyse over alle leefgebieden onderdeel van uitmaakt.

Centrale zorgverlener

Een centrale zorgverlener is een rol die kan worden vervuld door verschillende professionele functies in de keten binnen de aanpak van overgewicht en obesitas van kinderen. De centrale zorgverlener heeft twee kerntaken: de begeleiding van kind en gezin en de coördinatie van de ondersteuning en zorg voor deze kinderen. De centrale zorgverlener werkt vanuit een brede blik, domeinoverstijgend en als spin in het web en zorgt voor de samenhang. Zeker bij meervoudige problematiek is dat een belangrijke voorwaarde voor succes. Hierbij zet de centrale zorgverlener in op het versterken van het zelfmanagement van het gezin, zodat zij steeds meer zelfstandig in staat zijn om duurzame gedragsverandering te bereiken.

Gewichtsgelateerd gezondheidsrisico (GGR)

Het interpreteren van het gezondheidsrisico van overgewicht en obesitas is sterk afhankelijk van het niveau van andere risicofactoren en aandoeningen. Daarom wordt in de zorgstandaard obesitas gesproken over het 'gewichtsgelateerd gezondheidsrisico' (GGR). Het GGR wordt bepaald door de BMI in combinatie met de aanwezigheid van risicofactoren en comorbiditeit en geeft aan in welke mate het gezondheidsrisico verhoogd is.

Kindbespreking

In 's-Hertogenbosch worden kindbesprekingen gehouden. Dit is een multidisciplinaire bespreking bedoeld om kinderen te bespreken die extra ondersteuning nodig hebben. Aanwezig zijn de intern begeleider van school, schoolmaatschappelijk werk en de jeugdverpleegkundige. De ouders sluiten zoveel als mogelijk zelf aan en het kind indien mogelijk/wenselijk. Afhankelijk van de problematiek worden andere betrokkenen uitgenodigd. De kindbespreking is ook bekend onder de begrippen zorgteam, zorgadviesteam en basisteam jeugd en gezin.

Ketenaanpak

In een ketenaanpak werken verschillende organisaties en professionals samen in een netwerk dat gericht is op het bieden van goede en goed op elkaar aansluitende ondersteuning en zorg voor een speciale doelgroep. In dit geval voor kinderen met overgewicht en obesitas.

Kwaliteit van leven

Kwaliteit van leven gaat over hoe iemand zijn lichamelijke, geestelijke en sociale welbevinden ervaart. Hier gaat het om kwaliteit van leven in verband met gezondheid en de invloed van ziekte of gezondheid op het fysieke, psychische en sociale welbevinden vanuit het perspectief van het kind.

Obesitas

Obesitas is een chronische ziekte met een zodanige overmatige vetstapeling in het lichaam dat dit aanleiding geeft tot gezondheidsrisico's. De waarde waarbij sprake is van obesitas bij kinderen verschilt per geslacht en leeftijd en komt overeen met een BMI van 30 bij volwassenen. Zie: https://richtlijndatabase.nl/richtlijn/overgewicht_en_obesitas_bij_volwassenen_en_kinderen/diagnostiek_ondersteuning_en_zorg_voor_kinderen_met_obesitas/diagnostiek_van_obesitas_bij_kinderen.html

Overgewicht

Overgewicht is een risico voor obesitas. De waarde waarbij sprake is van overgewicht bij kinderen verschilt per geslacht en leeftijd en komt overeen met een BMI van 25 bij volwassenen. Zie: https://richtlijndatabase.nl/richtlijn/overgewicht_en_obesitas_bij_volwassenen_en_kinderen/diagnostiek_ondersteuning_en_zorg_voor_kinderen_met_obesitas/diagnostiek_van_obesitas_bij_kinderen.html

Sociaal domein

Het domein omvat alle inspanningen die te maken hebben met de sociale kant van het gemeentelijke beleid op basis van de WMO, de Participatiewet en de Jeugdwet.

Zorgdomein

Het domein waarin zorg wordt geboden in de eerste tot en met de derde lijn. Onder eerstelijnszorg verstaan we algemene zorg (huisartsen, eerstelijnspsychologen, fysiotherapeuten, tandartsen of verloskundigen), onder tweedelijnszorg verstaan we de meer specialistische zorg (bijvoorbeeld ziekenhuiszorg, geestelijke gezondheidszorg en gespecialiseerde jeugdzorg), onder derdelijnszorg verstaan we hoog-specialistische zorg.

DISCLAIMER

De inhoud van dit document is met zorg samengesteld. Wij stimuleren het toepassen van dit document door anderen. Maak je gebruik van teksten en/of beelden dan gaan wij er vanuit dat je de juiste inhoud en afbeeldingen gebruikt en deze niet zelf aanpast. Overnemen van de tekst mag met vermelding van dit document als bron. Samen Gezond 's-Hertogenbosch aanvaardt geen aansprakelijkheid voor of door onjuist gebruik.